華僑報

JORNAL VA KIO

社長趙斑斕
督印羅柏時
工程師

（股東）華僑報有限公司
（地址）澳門紅街門街十號至九號
電話：二二六一
新聞紙第四等五五號
電報掛號五四七八
今日出紙兩大張
零沽每份二毫 每月五元半

范漢傑証明

蘇聯已派遣代表到東北協助共軍

冀省府建議予傅作義以大權

（本報北平十三日特訊）平民日報刊載，東北副司令官范漢傑將軍之談話，証明蘇聯已派遣代表到東北協助共軍，另據由東北到達此間之人士報告，亦証明此種事實之存在。

（本報北平十三日特訊）河北省政府，向中央建議取消國民政府主席北平行轅，而將大權移交與功勳卓著之傅作義將軍。

（本報北平十三日專電）向晉察邊境增援之綏蒙軍區三個團，于攻抵懷仁西北南北姚村西南萬金橋後，現已推抵渾源附近。

（本報北平十三日專電）駐防平古線之石覺將軍某部精銳，北調平泉增防後，平古北段一度入緊張狀態，經我某部出動後，現已告解除。

（本報北平十三日專電）張副局長彝鼎，原定昨十二日晨前往承德視察，嗣因故中止，現美總領事及英倫敦時報記者，已準時前往，張氏改期日內前往。

（本報北平十三日專電）察南我軍，自十一日收復蔚縣，及桃花堡河西營等據點後，匪之二三四各縱隊，仍分竄鹿，及若北，共第六縱隊，仍據渾源，刻我克復蔚縣國軍，正向外圍擴張中。

（本報北平十三日專電）國軍對寧南桑乾一帶殘匪部，第二三四縱隊主力，展開掃蕩戰，收復蔚縣一帶地區，刻正清剿殘匪，已向冀晉邊境南岸山地帶退竄。

（本報北平十三日專電）我掃蕩部隊，十二日午向平津鐵路南側永清與固安獨立一股匪遭遇，匪不支退竄，我斬匪八十餘，俘匪十五名，繳獲步槍四十餘支。

京滬生活指數相差甚大

（本報南京十三日專電）公教人員四月份生活指數，政院即可決定，京滬行政院公佈生活指數，南京為三萬一千倍，滬為廿七萬十倍，無錫為廿三萬七千倍，鎮江為三十七萬倍，滬區平均數約為廿二萬倍。

熱南發生血戰

共軍猛攻平泉

九萬共軍準備進攻錦州

（路透社上海十三日電）據綏政府戰報消息稱，熱河省南部，已有數個地點發生血戰，共軍數師之衆，已開始向省會承德附近及省會東北二十五哩之平泉，發動一致之攻擊，相信目下共軍攻擊之主要目的，乃在遮斷平承錦州鐵路綫也，在于平泉之南及西北，與及承德以北三十五哩之政府據點，及于較重要之戰略地區，熱河省之東地區，接近東北之處，約有共軍九萬人，[illegible]

（美聯社北平十三日電）據軍事消息稱，長春[illegible]

陝甘邊共軍敗績

彭德懷生死未明

（中央社西安十三日電）綏署發表戰報，進駐邑縣之國軍，繼續向東北掃蕩，逃竄縣東北呂家陳家何莊一帶殘匪約五個團，日已入國軍包圍圈，約二個團，亦同被殲，又殘留彭匪，縣西南太康附近，（中央社西安十三日電）陝甘邊境彭匪殘部透往宜君西南之馬欄以北之石門溝，我追剿部隊，十二日繼續向以北又繼續圍剿，此次戰役，彭德懷坐馬，為國軍奪獲，據稱，彭匪生死不明。

太白金星

曼谷亦見

（中央社曼谷十三日專電）南京昨夜所見之金星，曼谷昨日亦現，白晝見到。

立委互選正副院長

辦法草案修正通過

（本報南京十三日專電）立委互選正副院長辦法草案，在國民大會籌備會議討論，經大會秘書處起草修正，此次會議，因正副院長選舉辦法涉及立委之權，本會議據各立委所提意見，修正原則三項：㈠立法院正副院長選舉，以立委過半數之選票選出之，如第一次投票無人得過半數，即就得票較多之二人圈選之。㈡正副院長候選人之提名，以立委若干人以上之連署為之。㈢選舉須有立委總數過半數之出席。並將另訂選舉辦法十四條提出。

得舉行選舉，分別投票，正副院長之選舉，以出席立委過半數之得票者為當選，如無人得票過半數，就得票比較多數之前二名圈選之，第一次投票，如第一次投票者均未過半數時，以得票較多之二名，有一式第二次投票，第五、選票圈選正副院長名各一次，均應列名，㈥候選人選舉，由立委選出之，委員以總票數由得票各名圈選，㈦投票，㈧另訂正副院長之開票。

台灣明日起檢查身份証

（本報南京十三日專電）台灣當局，在台灣省開展防止奸匪活動，定於五月十五日起，在台各地檢查國民身份証，如有無證之匪徒，決加以拘捕。

李品仙因病辭職

（本報南京十三日專電）據晚報載，皖省主席李品仙，因病已向中央請辭，中央已決定由黃同仇代理省政。

（本報南京十三日專電）胡適、華僑張君勱、曾琦、左舜生等五人，預料今日仍將出席大會，三三次討論決議，日前投票之正副院長選舉辦法，於下午中討論。

陳立夫有出洋說

（本京十三日電）報載陳立夫于立法院正副院長選出後，將先赴美英法等國遊歷，國民黨已一致推舉，陳氏辭卸立法院長，組織部長一職，即交谷正綱繼任。

暹羅排華

減少僑校三分二

僑校面臨新危機 有數千學童失學

（中央社曼谷十三日專電）暹政府昨正式公佈限制華僑學校新章，規定在暹各地華僑學校，以往所有之僑校三分之二將被減除，暹羅華僑學校數目，已由政府規定，依照新規定，各地所有僑校，以不超過一百之數為限。

（中央社曼谷十三日專電）此間華僑三十餘所學校，以暹羅教育部最近頒佈之新規，已數度遞呈暹政府，華界負責人士對此認為之表示，華僑學校受此嚴格限制後，一部分學校將被迫封閉，該部官員已表示，華僑學校被迫停辦後，失學之兒童約有數千人，暹羅政府決定以先實行此一措施，暹羅教育部政策具有先確定之前途，華僑人士以為華僑兒童之教育，應以暹國籍為主。

（中央社曼谷十三日專電）暹羅教育部按照暹羅官方規定，今年第二期僅准僑校三百所開辦，數千學童被迫而失學，在家中蹉跎時光。

英公主抵法

警衛森嚴

（本報巴黎十三日特訊）英國公主伊利沙白，偕同主夫，將于十三日由倫敦抵巴黎公園路五百十三號住宅，巴黎法國警方負責保護。

阿猶大戰再起

猶軍又遭慘敗

（本報耶路撒冷十三日特訊）阿拉伯軍隊在耶城外圍開始與猶太人發生激烈戰鬥，猶太軍隊傷亡慘重。

（中央社倫敦十二日合電）猶太發言人謂，目前之停戰協定脆弱不堪，英退出聖地後，立即和平佔領聖城之建築，猶太人必要時將不惜運用武力。

（中央社安曼十二日電）阿拉伯國之會議，耶城之戰事，阿拉伯軍隊將發動進攻，阿布杜拉國王之外約但軍隊，已乘卡車通過市街，向耶路撒冷前進，外約但阿拉伯軍隊，即將從事作戰，八小時後，已經抵達耶路撒冷十五里之地，伊拉克軍隊一部份進入巴勒斯坦。

英軍已開始撤退

埃及準備攻聖城

（本報倫敦十三日特訊）英國軍隊已開始由巴勒斯坦撤退，海法已在準備作戰，英軍隊向邊境猶太民族主義者集結。

（本報倫敦十三日特訊）英國駐巴勒斯坦官員稱，政府官吏已在巴勒斯坦之英國人員，英國首相艾德禮，宣佈將由大英國撤出巴勒斯坦，英國巴力斯坦之託治，英國已頒佈撤退巴力斯坦之措施，英國將其在巴力斯坦之目標，有功人員，英國警察負責加以讚美之。

（本報倫敦十三日特訊）英國當局表示，英國統治下之巴力斯坦，英軍撤退後，釋放在英軍移民，非法之猶太人，能有充足之船隻應用。（本報開羅十三日）

（特訊）斯坦撤退，在英軍由巴力斯坦撤退前，小時起，已加緊戒備，進入緊急狀態，四十八小時內，嚴密之戒備，此項非常狀態之存在，將以一年為期。

晉北應縣國軍

斬獲甚衆

冀東國軍亦告捷

（本報北平十三日專電）應縣我守軍，昨十二日于飛機掩護下，施行主動大舉出動，殲滅戰，斬獲甚衆，突擊復竄犯匪。

（本報北平十三日專電）攻城共匪，為我守軍反擊，狼狽退竄，乃乘我反復衝擊，匪出擊發生激戰，與匪二小時許，股匪紛紛潰退，匪歷二百餘人，繳獲軍火彈藥，色紛紛炸毀，當地百餘公斤，匪屍遍地，任務完一，畢後，十五公里地返回陣地。

（本報北平十三日專電）東部河昨午向我十二日地方，白香河以西地區，蕩北一帶在小莊附近，東五公里，馬頭鎮，匪股遭遇當即予以痛擊，生俘匪我部隊長以下殘股，匪後激戰，我二名，殲匪十餘名，繳獲步槍廿支。

如空運問題解決

大批糧食運往東北

平津上月起辦理配給

（中央社南京十三日電）糧食部北平及華北北食糧食會派主任，以東北物資缺乏，秋節前協助楊綽庵在湘鄂四千餘萬袋，民糧在滬購米九萬包，已十萬袋，漢口洽購麵粉四十萬袋，此項糧食麵粉已運出二十餘萬袋，共

餘因交通問題，運輸遲延，未能集中，行政院已加以解決，運往東北，商會即可如期方面陸續運往平津，已于四月份起，麵粉售價全部，由美國救濟物資，北平市已定每月由長江外糧所需

流域運往南方，袋，食米三萬，市價，所定由每月糧食局收購，該市米江流域十萬石，共六萬石，並已由委託，萬袋，每月配給四千萬麵粉，總計收購約百億元，因糧食缺乏，迅速採購，所需糧食之由長江流域，經山東省府與該部洽定由長江流域運米五萬袋，麵粉五萬袋，食米亦由長江運五千市石，河南所需糧食九十百萬元，四聯總處撥款，以上均由長江流域運往，並由接濟，又太原各縣糧價需款五百億元，經山西省府洽定，陝西購麵一千噸，山西與該部洽購雜糧，糧食所需購運費，已由四聯總處撥款迅速籌備用。

豫鄂邊境戰火瀰漫

老河口東北已起激戰

國軍正向襄樊馳援中

（本報漢口十三日專電）豫鄂邊境，大股匪軍竄擾，新野戰事未已，老河口東北五十華里，已起激戰，國軍正向襄樊馳援中，鄖縣附近越過漢水竄武當山之孔宗周劉伯誠兩股匪，被國軍阻擊，八里亭以西地區，戰況激烈，又南陽已收復。

（本報鄭州十三日專電）豫西南南陽一帶，戰況仍烈，國軍正式克泌陽，空軍機續出動助戰，唐河朝夕可下。

（本報徐州十三日專電）豫西國軍告捷，十三日晨，攻克泌陽，先頭部隊，抵棗縣外圍，戰況順烈，另路國軍，向信陽師部進攻。

（本報南京十三日電）陸軍總部蘇北前進指揮所主任韓德勳，原奉命赴淮陰坐鎮，因陸軍總部辦理交代，現尚留徐，副主任黃百韜，已日前由揚州赴淮陰。

（中央社青島十三日電）魯南共匪，倫襲茂馬島，已為守軍擊退，十日拂曉，匪四百餘在嶗山口，（茂馬島南五哩）以帆船七艘，越海竄犯，守軍發覺後，不動聲色，伺匪登岸立足未定時，予以猛擊，斃匪數十，匪倉皇逃逸。

千萬注意！千萬注意！

澳門華僑報的姊妹刊

華僑晚報

出版日期

娛樂公司主辦

中央舞廳

又以最摩登姿態與社會人士見面

全部裝置新型舞池

瑰麗燈色新地板局部裝修完竣

准本月十五號即星期六先行開業

茶舞夜舞

下午四時至七時 每位每位 茶舞九時 歡迎自攜舞件

每晚九時至午夜二時 星期六例假前夕及深夜延長至三時止

全澳人士一致知音稱許！

響滿中外！藝術超卓！

菲律賓爵士樂隊

每晚在本廳演奏最新世界名曲

敬向顧客致歉

本舞廳自營業以來，荷蒙各界仕女賜顧，感良多，日前為百尺竿頭，供應高尚娛樂起見，不惜重資全部裝置五彩燈色新型舞池，瑰麗樂台，豪華酒吧等，在更換舞池地板期中停業數天，致勞貴客關注，紛紛以電話詢問開幕日期，茲以局部裝修完竣，先行開業，以酬盛意，並請時加指導，藉匡不逮，深感厚愛，謹誌謝忱。

船泊第廿七號碼頭

利航船務公司

電話八四四

省澳利雄快輪

票價：西餐房十五元 尾樓五元

餐樓七元 大倉三元

逢國曆單日下午四時往省

（夏令時間）

1948年

英國新型

柯士甸房車抵澳

（樣本函索即寄）

代理處 謙益行

海傍街卅三號 電話：五六五

貴客定儎購票請到

澳門總代理 謙益行

海傍街卅三號 電話：五六五

港澳 祥興 第一快船

保證三小時到達 最新型無線電設備

每日開新時間

澳開上午十點正

港開下午五點半

澳泊十八號碼頭

電話：八八九號

香港同興船務公司啟

港澳空航

大減價

澳門小姐號

為普及市民乘機來往起見減收票價港幣叁十元

日期	港開	澳開
星期五	五時	六時
星期六	十時半 二時	十一時半 三時
星期日	五時	六時
星期壹	七時半	八時半

代理處 國際酒店右隣

英昌行 電話八二六

澳門航空運輸有限公司啟

地址：新馬路西洋銀行或利為旅酒店電話零七三

樂斯
普天讚 美天下 歡迎！
天天滿座場場擠擁
聲勢之大空前僅有
第八天映 日夜三場
新鐘時間 兩點半・七點半・九點半
後集十全十美
・榮獲中正文化電影選舉十大國片冠軍・
一江春水向東流
・前集後集・各具千秋・光輝燦爛・蓋世無雙・

一眶淚水任君流！

清平戲院 雄鷹劇團
昨晚頭台 全場客滿 個個讚賞 戲好人好
何覺非 蔣世勳 英麗明 陳蕙瑜 何秋明 蘇少棠 尹伯權
領導全體百數十人主演
朝氣勃勃青年英俊鐵鑄精神
今晚又演 新編威武 熱鬧猛劇
兩個急先鋒
明晚新戲 司馬文君
全班藝員年少英俊 個個搏命人人落力
普及觀衆特收廉價四毫起至三元半

世界緊急局勢未見鬆弛
馬歇爾發表聲明 美蘇談判成泡影
英美間陰霾幸獲一掃而空

（本報華盛頓十三日特訊）馬歇爾國務卿，昨日發表聲明，表示史密司大使訪問莫洛托夫之目的，並非要求舉行談判，只在於對蘇聯表明美國之立場，使蘇聯領袖不致誤解美國之外交政策，美國始終無意侵略蘇聯，馬歇爾並表示柏林問題，對日和約問題均應採取行動作合理之解決，空言無濟於事。

（中央社倫敦十三日專電）美國務卿馬歇爾向華盛頓報界所作之聲明，已打破美蘇即舉行談判之任何希望，消息傳來，此間一般不安情緒，已見舒緩，馬歇爾曾聲明，美國政府無意與蘇聯對涉及他國利益之事項，進行雙邊談判，又凡蘇聯認爲與重要問題有關之任何建議，如須予討論，亦應在現有各國際組織如安全理事會，與對德管制委員會等機構內爲之，消息靈通人士指出，此與貝文之觀點完全相同，英美間之陰霾，已因馬氏之聲明而消散於無形矣，同時使美蘇間亦無即開談判之可能。

（合衆社華盛頓十三日電）美國國務卿馬歇爾，奉參院外交關係委員會之邀，將于下星期三日，出席參院外交關係委員會會議，對美國之外交政策作全盤之檢討，參院撥款委員會主席甲列支對記者稱，渠將要求馬歇爾，于下星期將美國之對外政策，有所供証，又稱，渠之此種要求，當然包括美蘇關係，及對西歐之軍事援助在內，馬歇爾並將被詢問有關已通過之四十二億五千三百萬元之援歐計劃，與夫美國對華之援助計劃之問題，歐洲問題行政司司長霍夫曼將於星期六日被參院外交關係委員會之召，出席討論復興歐洲公司所需支之一億元之前，渠曾要求衆院撥款，當時援歐數日，尚未通過，然彼即已提出警告，謂恐不足也，霍夫曼現正處理建設財政。

（中央社倫敦十三日專電）據悉，英外務部已自美方接獲莫洛托夫與史密斯大使在莫斯科交換意見之詳盡備忘錄，唯英外務部發言人，仍拒絕就其內容發表權威性之評論，並指出凡經秘密商談後交換之聲明，并非正式外交照會，而係備忘錄，此間消息靈通人士，均以保留態度，應付此事，對莫斯科之聲明，並不過分重視，傳貝文外相曾向美大使提出抗議，蓋因美蘇會談之先，既未與英方磋商，事後發表之方式，又足引起貝氏在黨內之新困難，下週工黨年會中左翼黨員料將攻擊貝氏之外交政策過于傾向美國。

馬歇爾宣稱：歷次會議均無結果 不堪容忍這種失敗存在

（中央社華盛頓十三日專電）馬歇爾今宣稱，美對蘇政策仍未改變，且無意與莫斯科就有關其他政府利益之事務，舉行雙邊談判，渠於記者會中宣讀正式聲明，謂杜魯門昨日所發表之立場，即美國決以堅決及有力方式，執行其目前外交政策，但對蘇聯若無敵意或侵略企圖，馬卿堅稱，同時並提起渠與蘇聯從事此種努力所得之結果而不愉快之經驗，要求舉行一般討論或談判，尤以倫敦會議爲然，關於蘇想像中可能并或可能有之任何建議，例如朝鮮局勢，此等問題之煉獄中提出，美欲於目前可能採取行動之地方採取行動，柏林問題，對日和約問題，及奧國和約問題，凡此數端，均發生極度困難，而大部分均因協議之不能達成，局勢始能緩和，執行或談判，蘇聯所謂此種失敗，美國不堪容忍此等失敗之繼續存在，目前吸需行動，必須有成功之行動，損害之大，莫斯科，史密斯之地方，會議並未能致協議，馬卿謂，記者提出問題時，如莫洛托夫之聲明，全球人士均以爲莫洛托夫所表現之態度，則美國蘇聯之觀點，已打破僵局，常用兩國之談話，本年度與蘇聯之會談，實在可能引起悲痛之後果，馬卿並謂，可能引起悲痛之後果，及會後行動是否繫於蘇聯。

杜魯門馬歇爾 會商聖城問題
白宮未發表會談細節

（中央社華盛頓十三日電）杜魯門今日與馬歇爾會商巴力斯坦問題，同時美國即將終止對巴力斯坦之委任統治權而引起之種種問題，會談完畢後，馬氏自白宮出來，記者未及接近之門探詢交談內容，白宮亦未發表會談之細節。

（中央社耶路撒冷十二日合衆電）聯合國代表阿斯卡德博士聲稱，一組聯合國秘書人員，將於十五日接管巴力斯坦之臨時政權，渠稱，第一要務在求全巴力斯坦停戰，並要求雙方立即停戰，組人員將與安理會停戰委員會合作以謀達到上述目的。

（中央社開羅十三日合衆電）此間某稱，巴力斯坦若干名將開往巴力斯坦與其他阿人共同擔負奪取聖地之責任，此尚爲也門軍隊參加巴力斯坦戰爭之第一次報道。

英促簽訂對日和約

（本報東京十三日特訊）英國近日已發動英日和約運動，對日之目的，乃防止美國協助日本復興至超出同盟國所規定之水準，爲完成對日和約，將減削美國所佔日本之勢，增強英國之發言權。

英外相認爲：基本問題意見紛歧
一切會晤都是徒勞無功

（本報倫敦十二日特訊）英國外相貝文今日在下議院宣稱：英蘇合作，乃人類之幸福，英國並非不願，但各項問題未澄清以前，能獲致協議之一切會晤，均屬無益之舉，行集會之結果相同，一切問題之意見紛歧之今日，縱使會議，其結果亦將與去年四外長在倫敦舉行集會之結果相同，徒勞而無功，貝文之言，乃英國對美蘇關係新發展之官方評論。

蘇區報紙謂：衷心冀求和平人士
誰都歡迎由蘇轉來消息

（中央社柏林十二日專電）受蘇聯控制之報紙繼續告其讀者謂，美蘇最近之交換照會實爲戰後國際關係之轉捩點，柏林時報云、（每一衷心冀求和平之人士，定必歡迎由蘇轉來之消息，目前或仍有若干持懷疑態度者。）

（中央社倫敦十三日電）吾人期望美蘇談判之日期不遠，即可確定談判之議程，英外相貝文今午在下院答覆詢問，謂英政府已自美國獲得莫斯科美蘇談話之完全報道，惟除已經公佈者外，渠未接獲額外之消息，並不知此種談判已在進行中，在此種情形下，從得一全球性之普遍解決方案，目前不能預先公佈雙方之文件，一節，貝文謂，此種外交作風，實無可能，亦不可忍受，且和平必不可能。

德婦女示威要求 經營黑市者處死

（中央社柏林十二日專電）英佔領區漢諾方面報道，數十萬工人今日之罷工，作復飢餓示威，因工人無工作，在漢諾威一地，參加者有男女工人，婦女舉行大遊行，數以百計，並要求處死經營黑市者。

義總理奉命 重行組閣

（中央社羅馬十三日合衆電）義總理加斯巴利今日已提出內閣總辭職，並奉新總統之命，即行組新閣。

荷蘭女皇 勗勉人民

（本報海牙十三日特訊）荷蘭女皇威廉明娜，對民衆發表廣播演說，在演辭中勗勉荷蘭人民爲祖國之繁榮而奮鬥，要求萬衆一心維護荷蘭之福利，並宣稱因年紀老邁之故，決定於九月退位，勗勉荷蘭人民愛護其繼承人裘利安娜公主。

像大戰前夕 英又演習 遠東攻防戰！
原子競賽英也不甘落後

（本報倫敦十三日特訊）本月廿四日起至廿日止，英國戰鬥部隊將在遠東演習，此項演習行動，乃英國參謀總長蒙哥馬利之建議，目前已有六架新型之飛機由英格蘭抵達新加坡參加大演習。

（本報倫敦十三日特訊）英國國防部大臣亞歷山大在下議院中宣稱：英國對於防預原子彈之破壞力方面，已有良好之成就，而且在研究各種新武器方面，亦有長足之進展，並表示英國決不讓任何國家佔取先機，議員要求亞歷山大加以詳細報告，但被亞歷山大拒絕，並表示爲民衆之福利起見，不能加以洩漏。

（本報倫敦十三日特訊）十九艘英國艦隊及潛艇，已於昨日離開蘇格蘭，參加在北海之大演習。

財部訓令海關
非有統制會證明書 紡織機器不准離滬
央行禁止外國證券轉讓 中外股票昨已一律低跌

（路透社上海十三日電）於中央銀行決定禁止外國證券自由轉讓後，中外股票，本日一律暴跌，蓋昨晚傳出，禁止外國證券進出口之消息，事前皆須獲得財政當局批准，各銀行已奉命將出口取得之外匯，售予央行之外，一切有價證券轉讓，舉凡與各種原料與商品之出口結匯相同，最近數年來，曾在戰前在此間開設之商行，就中以英國商行爲多，已經遷往香港，並將其登記轉變爲港商。

財政部又已決定設立阻止將紡織機器運往香港，及華南各工業中心，財部已訓令海關當局，須有棉紗統制委員會之批准證明書之紡織機器，方得運離上海，今後凡欲將紡織機器運往香港之工業家，必須向棉紗統制委員會申請，于獲得批准後，方能達到目的，財部已論知紗統會，不論如何，皆不應使上海之紗錠減少，唯有特別情形之申請方可予以考慮。

馬歇爾說：倘若蘇聯希望世界和平
促韓國統一是最佳途徑

（中央社華盛頓十三日合衆電）馬歇爾頃於記者招待會中要求蘇聯與聯合國合作，以打破造成朝鮮分裂之僵局，渠稱，目前亟需行動，使朝鮮之南部分重告統一，倘蘇聯確欲表現彼等所稱謀求解決各世界問題之願望，則彼等可開始之最佳途徑，即爲撤銷彼等拒絕參加聯合國駐韓代表團之行動。

（本報紐約十三日特訊）國務卿馬歇爾今日致電韓國當局，稱賀韓國之普選成功，韓國民衆在共產黨之威脅與破壞之下，獲得勝利，乃民主世界之福音，以投票者之人數而言，足以証明南韓民主之氣氛正在進行。

津浦路員工 捐獻總統車

（本報徐州十三日專電）津浦路全體員工捐獻總統車三輛，行憲後首任總統之總統車已完全竣工，停于浦鎮車廠，定廿日由工代表向總統奉獻。

哈里曼抵倫敦

（本報倫敦十三日特訊）美國特使哈里曼已由巴黎抵此，將與英國各首長商談美援之詳細問題，然後返巴黎，設立永久性之辦事處。

蒲立德抵台

（中央社台北十三日電）前美駐華大使蒲立德，一行於十三日上午由陸軍訓練司令官孫立人，及農行協理程遠帆陪同自滬飛抵台北，下午拜會魏道明主席，晚由魏氏宴設。

救濟特捐 督導出發

（中央社南京十三日電）行政院救濟特捐督導委員會，各委員現已紛紛出發赴各地督導，曾浩森十二日由京飛漢，鍾麟將于一日飛平，王雲五，谷正綱，正副主任委員，十三日亦開始在京督導，其餘各委員均正接洽交通工具，準備出發。

宋蒲二氏密談 必與美援有關

（本報上海十三日特訊）廣東省政府主席宋子文博士，曾在上海與蒲立德氏作兩小時之秘密晤會，會議內容雖未公布，但必與美援問題有關，對發展華南計劃，亦必在討論之列。

零訊

（本報成功湖十三日特訊）美國今日努力尋求解決巴力斯坦問題之途徑，在英軍撤離巴力斯坦以前成立巴力斯坦行政機構。

美蘇解決糾紛問題 雙方不願發表意見

（本報南京十三日專電）關於美蘇將直接談判以解決兩國間之糾紛一訊，記者於十三日晨，訪美英蘇各使館，詢以反應，各使館均不願表示任何意見，蘇使館一等秘書古齊可夫稱，蘇聯對此事，已由莫洛托夫在文件表明，吾人無可再表白者，美使館發言人拉布多稱，本使館對此無意見。

買賣黃金，金飾，請到
周大福金鋪
本號足金首飾，但用佳金製造，不論任何款式，均無火耗扣除。
品質優良，價錢，款式，一切都能保你滿意！
日後更換，時價十足收回。
新馬路五十八號，電話貳二七八。
廣州，香港，均有聯號。

國民政府考試院考取中醫師 廣東中醫藥專門學校畢業
謝厚初
男婦精醫熱症肺病腸 兒內外科胃中風偏枯蠱脹
荷蘭園卅三號

國民政府考試院考取 中央衛生部註冊全科醫師
何簡屏
擅醫
男女性病 皮膚血毒 疑瘋惡毒 頑癬痔瘻 限日全愈
淋毒白帶 面頭疣癢 花柳入骨 腎病痛症 診金免費
監製梅毒 保寧膠
任何毒症。一服見功 見症配藥。診金免費
診症時間 由日十點鐘起至夜十二點止
特製
解毒 鍋苓露 每碗四毫
扶元固本 化毒膠 每盅一元五
搜毒膠 每盅四元
梅毒 保寧膠 每盅五元
本堂爲患毒者解除痛苦起見，禮聘名醫何簡屏先生訂方監製上列各種症藥品，主用金頭蜈蚣，土茯苓，西藏犀牛皮，四味爲君，配合解毒良藥，煉成功能補血，一切皮膚血毒，積滯濕熱，大便閉結刺痛，無名腫毒，疳瘡濕瘡，神困倦怠，與及一切傳染毒症，見效神速，男女老少，皆宜常食，週年可保平安，絕無後患，誠爲健身益壽之妙品，各界仕女，請留意焉。
醫務所 清平直街第十七號
省澳 保寧堂披露

毒患救星
問柳尋花，偶染梅毒，若諱疾忌醫，或醫理不善，日久深入骨內，此爲遺毒妻兒，所謂一夜娛，百日憂也，甚至絕嗣傷身，莫此爲甚，何簡屏先生有見及此，研究良方，監製保寧膠，治一切花柳毒，小便刺痛，腫毒，疳瘡，瘋癢，一服見功，久患者，無論新久，限日清除，永不復發，誠爲患毒者救星，各界仕女，請留意焉。

即日來港往澳
廣東大輪船
新航期 港開澳 半夜三時正 下午一時半
船泊二十號碼頭 電話：四七陸
定價售票處
祐昌船務公司 澳門分行啓
海傍街卅七號 電話七〇〇

江澳 利英快輪
準期五月十六日處女航
利航船務公司 第廿七號碼頭
電話：八四四四

美國大選年

檢討杜魯門三年來政績

（華府航訊）杜魯門執政三年，可以說城郭依舊，而人事與非，外則世界問題，美蘇關係，內則政府與國會的關係，杜氏個人的聲譽，均不同往昔。只有一件好事，他的醫師說杜氏的健康仍舊，這倒是一件好事。政府與國會間，杜氏就職之初，勝利已存在握，在內政方面，大家認爲，雙方的意見也很協，在外交方面，蘇聯仍是盟邦，杜氏將走中庸之路，大家都以爲戰爭一結束，可以共負重建和平之責，立刻是昇平盛世。從此國泰民安。[illegible]

共和黨虎將司徒森

（紐約特派通訊）司徒森這名字對國內並不生疏，他是美國政治圈內的風雲人物，卅一歲便當了明尼蘇達州州長，任期滿後，繼續當選連任，大戰時期棄官從軍，入第三艦隊司令海爾賽的參謀部，作戰太平洋上，他從一九四五年舊金山聯合國首次大會開幕，戰後返國便積極從事政治活動，在一九四六年十二月間便宣佈了總統候選人……[illegible]

主張矛盾

[illegible]

是個政客

[illegible]

矮中長見

[illegible]

自打天下

[illegible]

第二次世界大戰史話

一〇二　華軍遠征

中國對日抗戰，於太平洋戰事發生後入第二次世界大戰……[illegible]

民主黨設法

迫艾森豪出山

因爲杜魯門跌價了

勉荷重任

[illegible]

華萊士

[illegible]

無裨大局

[illegible]

競選難得勝

[illegible]

又是艾森豪

[illegible]

提摸不定

[illegible]

奈何他不得

[illegible]

肺病有治　X光鏡驗肺五元　招蘭昌醫師　上午十一時至一時 下午三時至五時　連勝街十六號二樓 電話二五九零

女醫 趙錦容 專醫 婦女白帶不孕　附設留產所 位不正 小便刺痛 下身不適 微驗 婦女各病　新馬路 電話七九三五

李冰魂 專醫婦女白帶雜孕　崔偉邦 兒科醫師 擅醫 久熱 肚疴 疳積 久咳 驚風 肺炎　白馬行廿四號 電話八八三

美國醫學博士 禰有恒 X光鏡檢驗全身各部　白馬行三號A二樓 電話二七零四 上午十時至十二時 下午三時至六時

省澳 興記渡　逢國曆單日下午四時往省　價票 餐樓十元 公倉六元 大倉三元　沽票處 海傍街卅七號 兩和祥 電話：七〇〇　船泊十七號碼頭

澳門三埠 新聯商 利商 大渡　每日澳門下午一時開　花尾 三埠開下午一時　船泊廿一號平安碼頭　本渡聯運祥興大輪船直達香港三埠 票價特廉　澳門新馬路六十七號三樓 華商船務行 電話二五六三

澳門白蕉 利航快輪　本月十二號首航往白蕉　上午八時半往白蕉 下午二時返澳門　票價：往蕉二元半 返澳一元半　利航船務公司 電話：八四四　船泊：第廿七號碼頭

省澳 新鶴山　逢雙日下午三時半往省　船泊第十七號碼頭　總代理英信行 海傍街卅五號 電話：四七三　省泊西堤新興碼頭 廣州廣合航業公司 啓

源盛 靚咸魚　兩磅庄 油浸鱠白 四元八　壹磅庄 油浸鱠白 二元九　選庄大帮靚咸魚上市！裝璜名貴 免除腥味 腊紙包裹 惟我獨有　送禮最宜　電話：二三三零　專差送到

鴻合蠔油 專賣靚蟹 担保正貨　合時羔蟹 腌仔肉蟹 大帮上市 又平又靚　新馬路一三三號　電話二二三五

生源行　經營　方鐵 角鐵 扁鐵 竹節方鐵 元鐵 細線 各嘜牛奶 各種香烟 上等嚟啡 厚薄玻璃 各國洋紙 汽燈洋酒　忠誠服務 價格克己 請君光顧 請移玉步　十月初五街九十六號 •電話二三五五•

粵省新聞

傳粵民政廳長 徐景唐辭職
辦理縣政無成受各方批評責備 何彤專員可能調長民廳

（本報廣州十三日專電）據此間大光晚報刊載，粵民政廳長徐景唐依勳，並已向宋主席提出辭呈，另據傳聞，第一區行政專員何彤，可能調長民廳，至于徐氏之辭職，聞由于縣政無成績，受人批評責備所致。

（廣州十三日訊）據關係方面悉：宋主席對本省禁賭禁烟兩政之執行，極為關注，除分電各縣市長切實執行外，並以目前戡亂之際，關於地方自衛實力之充實，以配合今後區之戡亂戰，縣長亦須負相當責任。如有粉飾太平，故縱匪患而至坐大者，決予嚴辦不貸。日前特令各區清勦司令官，行政專員及分區督勦之副指揮，賦予權責，始發覺有破壞戡亂法紀者，得直接處理。又各區司令官奉命後，經已分別派員赴各縣切實偵查，如無粉飾太平或類似台山縣長黃伯軒案情事件者，除先行拘押外，並呈報當局予以處辦。

（又訊）粵省府方面悉：本省頃又有一批縣長被撤換，共有七人，名單係由宋主席飛京前，初步決定者。宋氏對懲治貪污，爭取民意，早具決心，被撤換之縣長，均有下列情事：㊀禁政不力，使人民生活痛苦者。㊁曾屢被人民控告有案，並經省府調查人員查有據而罪無可寬者。㊂勦匪不力，致貽誤戎機，如礙戡亂者。並悉：南海王皓明，新會湯燦華等將被撤換，該新被撤換之縣長名單，一俟宋氏返穗提交省務會議通過後，即予公佈，此為宋氏關心吏治，樹立良好政風之朕兆，期達成澄清吏治之基。

（廣州十三日訊）第一清勦區何彤，秉承宋主席澄清吏治意旨，決於四內出巡各屬縣，一方面視察各地自衛實力之部備，另方面為調查民意，以為徹辦貪污瀆職官吏之依據。

穗工務地政兩局聲明 西堤災區決心要拆
土地重劃目的在增加土地利用 不依期承領上蓋地價視為棄權

（本報廣州十三日專電）穗市西堤災區重劃工作，被拆店戶反對，因須拆去民房，許多完整店戶，曾招待新聞界呼籲免拆，穗市工務局及地政局兩局長麥蘊瑜李璞生，也招待新聞界解釋重劃的實施，據李氏說，戰時受敵人轟炸，變為災區，西堤要重建繁榮區域，目的在增加土地利用，以實現都市繁榮計劃，要拆卸的完整店戶，據原計劃，已經縮小，只拆一百五十間，共五百廿五間，因儘量減輕人民損失。

還說良心道義無愧

在重行計劃方面，自問良心，對得住道義，對得住人民，無愧於政府，我們執行小我利益，業主應以迅速依期承領，以免受損失，價值的損失，災區房屋須拆者，共一百六十間，補償地價，由六月一日開始，至于西堤災區土地道路分配，…

職員並無參加買賣

承領人承領期限已滿，未承領者，依規定由第二期，並限於五月十七日起至十一日為承領期間。另據地政局局長表示，工務局地政局並無參加業主的職員，秘書及地政局職員，亦無介紹買賣的事，否認上面所說的，有的並不取銷…

大業主可優先承領

因為要買地皮的人，與局裏職員有關係，不得不牽涉之故。本日訊（廣州十三日訊）西堤災區之土地業權一起招收承領，主理，炒一一引起「炒友」「大魚食細魚」三百元以起，分為三百元以上，一大業主有優先承領權，並五十元以上…

華僑業主未及承領

業主要求市地價評議會最近評定該區標準地價一級為二億八千萬，五百元，三級為二百萬元（以上均係方丈計算），當局原定本年六月一日開始發售，因通貨物價波動，可能提前實施。又該區業主，華僑業主又因期未能承領，已承領者，宗日前至時未…

人權了無保障 廣州隨便拉人
軍警便衣人員隨處活動 法院也異口同聲無辦法

（本報廣州十三日專電）保障人權，由法院主持，軍事機關拘捕人犯，必須依法事前通知法院，各大機關的負責人，都懇切希望軍警或便衣人員，最好出示拘票，但現在公私兩方面，拘捕人犯，或由軍官一簽名，便可拉人，法院也無辦法，因為事實上，法院的人士，都感到「法治」的實現，總是遙遙無期。

江澳輪船 新聯發渡被刦案 疑匪萬頃沙就捕

（江門十三日訊）行走江澳線之新聯發渡，於本年一月七日，在中山新交界一竹洲附近水面被刦，歷時數月，仍未破案，今據廣東第一清勦師部報告，該刦案係由萬頃沙八頭鄉民馮紹同，一人，梁權根，吳子民，湯錦，陳添榜等人所為，該匪並將所刦得之財物，運往中山縣屬新會，廣州等地變賣，最近偵悉，該馮匪仍居萬頃沙，乃於（十）日晚深夜三時許，令刑警隊長伍兆宇，率領警員同乘江中巡艇，往萬頃沙圍園，抵達該處，將該匪馮美陳捕獲，聞該匪乘隙欲逃，經從後追捕，無從逃脫。

粵省各縣復堤工程 堤工委會限期竣工
逾期工程尚未完成者則照章處分 美救濟團宣佈停止補助基圍款項

（本報廣州十三日專電）粵省各縣復堤工程，現已完成百分之九十，計各縣共餘工程未完者，並限廿日以前竣工，逾期如未完成，即由省堤工會負責，以理前堤各會所記者說，各縣堤工委會負責人，亦已統限於廿日以前完成。又復堤工程，如有延誤，准予請求驗收，並派員前往驗收。（廣州十三日訊）美國救濟團華南辦事處本日發表，自本月十五日起停止補助各圍修堤工程，依期完成工程多未補助，由原定四月卅日停止，工作以後，各圍修堤工程所需補助，各堤圍將依以後當延至五月十五日，惟須於期限內修築完竣，至八月一日止，各堤土方計至五月廿三日，共完成約百分之九十，又悉：各縣堤圍，（廣州十三日訊）本省堤工會悉：各縣修建工程，已完成後，均據工程報告，省堤工會現已將近完工。

報已全部竣工者，有南海之大有，新會之信石、角、青坑、清遠之九會、四會之柑坑、馬崗、隆伏、鶴姚、沙頭等，惠陽之馬鞍等堤圍，已完成百分之九十以上者，有高要之通濟、江門之黃金、該會定日內派員前往，省水利局及省建設會議驗收云。

潦水增漲 柴價下跌

（廣州十三日訊）日來大雨頻降，西北江潦水高漲，水位高達七八寸，航行船艇，大船廿餘隻，柴杉筏順流下抵市面，近來柴價跌落，柴價每萬元跌落四五元。

廣東實業公司 紡織廠下月底開工
南石頭廣州紙廠機器將由日運返國 安裝妥善後預料每日可產紙五十噸

（本報廣州十三日專電）據廣東實業公司總經理陳廣南候戰後可能於年底負責，南石頭紙廠，為我國向日本索賠之物資，全部機器預計於下半年運返國，另本廠因原定之紙機，日本現時拆卸中，一半運來，為後來安裝工作，日本方面出紙五十噸，現在各廠安裝，至可同日出紙，將來安全實業公司各廠，都是較為有規模的，本季糖廠已約十萬，過包括原計劃，將於廿日停工，台灣運來的兩糖廠機器，因尚未運到，共機廠方面，未由滬運到穗，紡織廠公司已經運來的第二廠，預計下月底開工，至於安裝的製品，中，飲料廠可在即正式出品。

製酒部份，將於廿四日開工，汽水部份，月可產十八萬支，玻璃廠因原料問題，暫停出品，至於梅菉紙廠，近因原料缺乏，出產未如所期，現正趕運原料廿四噸，可供兩月出品之用。

共黨吳東權部反正 率隊進駐寶安
羅定自衛隊叛變全非事實

（中央社廣州十三日電）寶安共黨首吳東權，覺悟投誠，共黨倡亂，闆里驪然，殘暴之行為，深為痛心，決定反正，以圖效忠，予以優容，並令其寄存寶安，自當激發忠義，今後前非，新政圖力。

據省保安司令部報稱，據羅定自衛隊叛變，全非事實云（廣州十三日訊）寶安，據省全縣鄉，經定都羅定縣及佛山，前軍日前叛變之息，據報非南信宣勸後，已平，該自衛隊已三區，請勦，並令陳文文，就地接收候處，初擾，陸軍各區民團，已奉命歸還。

人間奇中奇 牧羊少女

（香港航訊）懷着一種好奇的心情，訪問了這位一九年不吃東西的好奇人物。記者特別趕車到九龍，她姓楊，仍然活得好好的，傳奇生長在石柱縣鄉下（正是歷史女英雄秦良玉的同鄉），她是在十二歲光景，父親死了，別人就叫她楊妹，大約在十二歲後來母親也死了，就去世了，遇着兄弟，她是一個孤苦零仃的孩子，還沒有兄弟，家裏無依無靠，她也不能依賴別人，是一家的親戚，還有一個遠房的叔伯，也找不出一個兄弟來，她就連同兄弟，一起在當地給人家收養，同時兄弟的家裏，她在打雜外，還要擔任牧羊和打豬草。她不僅要替人家洗衣燒飯，還要受人家的慢慢的折磨了，她而且還要到郊外去看牛牧羊和打豬草，看着孩子們去堂讀書，她卻不能。

故事：在她已然是一位亭亭玉立的少女，但也許是因年齡，她還不曾結婚。還是一個廿歲了，她的記憶力特別壞，記不清自己真實的年齡，她已經差不多廿歲了，她穿一件海青的旗袍，身材高，頭髮剪得短短的，身體也並不肥胖，一點也不像平常的女孩子，她們有點羞澀，或者不肯開口，或者竟低了頭。

色比一般的平常人略黑，臉上有了一點兒的雀斑，她顯得小女孩子的羞怯。當她看到陌生人，並不不肯說話。免有些提起了家，和後來的生活，已經是九年前的一天，她從後來一吃了一碗東西，從此以後，就一直沒有吃過東西，在鄉下的時候，到現在已經九年了，又一種什麼草，她從前吃過一種草，以為不是病，那年吃了什麼東西，也不想吃了，她說不清楚，那時她才廿二歲的時候，她在鄉下看牛牧羊，吃過了一種什麼奇怪的草，偶而吃了一見了些東西，也吃不出來，究竟是什麼東西，自己也不知道。

就這樣她雖然不吃東西，她照舊像平常人一樣工作，別人也不清楚，她也並不在意，她還是收入一點美容，她給人洗衣，看到人家拍食，也曾拒絕，吃了很多的菜，她也覺得奇怪，而自己一點也不想吃，但也不覺得餓，她說，一個人不吃東西也不會死，她就一天一天活下去了。

會馬上收斂起來，或者牛肉一杯茶，看到人家食大魚大肉，她仍然拒絕，偶然也吃一點，也會吐出來。

生水也吃不下，一點反應都沒有，但是什麼用處了，她的胃，腸都沒有一點用處了，她不吃東西，她也不會饑餓，我們說一個人每天不吃三頓，身體就會因為不吃東西而死，她卻不吃東西已經九年了，仍然活得好好的，她的身體也不消瘦，依然健康如常，面色紅潤，一點也沒有病態，她的人卻不能不說是奇蹟。

簡直是一個謎，我們說她是一個怪人，她卻是一個正常人，她的身體，她的精神，她的想法，都和正常人一樣，沒有什麼不同，她每天照常工作，也不吃東西，只是偶然喝一點水，不吃東西也不覺得肚餓，她每天的活動，都和常人一樣，這是一個謎。

奇怪！在石柱縣，在九龍，在台灣，她到底是什麼女子？石柱縣的人，有人把她當作一個女紅工人，洗衣、做雜事，她給人家看病，就是她這樣的，她上年紀找到了一個保護人，她的一個卓松女子醫院的院長，卓女士把她接到院裏去，受檢查，她說不出什麼原因，仍是一個謎，世界上的謎，至今還沒有人能解開，她是神仙嗎？也不是，她是人，她是一個奇人。

九年以來不吃飯菜水菓食物 亭亭玉立既能操作又很健康 就寢時則滿面紅光嬌艷美麗

記者說：「這次特地把她從石柱縣帶來了，還是女醫院長卓松女子醫學院師，請國內外醫學界權威，研究她到底什麼不吃東西還能活着？」如今她在卓女士主任的醫院的療養所，她的生活，仍然是一個謎。

兒科 李鴻恩
上午在下環海傍天元堂 下午在荷蘭園街永生堂

朱朝欽醫師
診症時間：上午九時至十二時 下午二時至六時 醫所：新馬路廿三號二樓 電話：二一二六五

（廣州十三日訊）據省保安司令部報稱：省府日前某報登載羅定自衛隊叛變一節，實屬全非事實，據該縣縣長及羅定鄉鎮長等電呈，經派員查明，該自衛隊並無叛變情事，惟陳文文股匪，自前廣寧受勦後，竄擾南區，已被我軍擊潰，刻已逃往他縣云。

擾拔，實安，遂經率部進駐，待命戡亂云。

團勦，浮圍一帶，殘匪傷亡慘重，刻已逃竄無蹤。

各屬要聞

慘事空前未有 禺南風雨竟成災
旋風起處農作物均被連根拔起 傷斃人畜並塌毀屋宇

（番禺十三日訊）禺南一帶鄉村，日前突遭旋風雨作，近水鄉社附近，旋風起處，各村農作物，均被旋風連根拔起，多處田禾，當堂被吹折，一時走避不及，當堂被擊斃之婦人馮氏一名，潘文耀、潘耀、馮牧、陳添等共十餘人受傷，起時樹木被拔起，屋宇倒塌，計被毀者大小屋宇二十座，祠堂一間，三村共被毀舖戶八間，牛欄四間，傷斃人畜，輕傷者一人，兩個被擊斃，傷人畜不少，四間商店被吹翻，屋頂瓦面被揭去，前門外被毀屋頂一座，婦女二人被壓傷，致七八間被毀，三村共被毀房屋等，有貨物被吹去不少。

佛山緝獲大批私貨

（佛山訊）佛山稅務所，時上午十一時，緝員協同海關人員，在八路三號四號永茂公司，搜獲洋紙、洋紙等，和記紙行，交出洋紙，原有三包，內除去紙二包，有四百包，洋紙一件，貨物多件，已解往廣州稅務局辦理。

禺北江村，人遭電殛，一頭巨雷，聲音驚人，轟斃牛一頭。

西江早稻豐收可卜

（肇慶訊）西江一帶，春耕以來，雨水調勻，各地稻秧生長茂盛，早造迅速，今年收成可望豐稔，每畝產穀，可望豐收。

巨大鷄卵重四兩餘

南海屬沙坊鄉鄉民陳某，飼養老母鷄一頭，日前產下巨卵一枚，重四兩餘，較普通鷄卵大二三倍，聞該鄉鄉民以為稀奇，爭往觀看云。

征賦獎金抵納田賦

（海南訊）海南專員公署以各縣田賦徵收，日前時值征收期內，鄉長鄉保長等努力協助征收，成績優良，凡征收有成績者，准予發給獎金，並准以所發獎金抵納田賦。

中山縣府秘書調職

（中山訊）中山縣府秘書長何某，門晉各部辦理，秘書長職務一切，由縣長另委，已呈請省府核准，該秘書遺缺，已由縣府另行委人任選。

兇徒鶴山擊斃記者

（鶴山訊）鶴山一文化界新聞從業者某，日前被兇徒擊斃。

寧陽鐵路 八年抗戰後已成廢地 商人正協議修復行車

（台山十三日訊）寧陽鐵路，南起台山之北街，北至江門之北街，由江門經台城至北街，原為台山旅美華僑陳宜禧先生所創辦之商辦鐵路，抗戰期間，因軍事關係，該路全部軌道被拆，抗戰勝利後，寧陽鐵路公司經理陳挺秀，與華僑代表多人，曾赴京請求復路，惟因當局以鐵路應歸國營，未予批准，至目前仍未修復，現該路公司董事會，決採取汽車行駛，以維持交通，將來再議修復鐵路云。

公益埠興復謀亟

（公益訊）公益埠自淪陷後，一般商民，前往各地，因該埠十室九空，市面冷落，各商會日前召集各界人士會議，討論復興計劃，已推定人員，負責籌辦該埠大計。

新會法院盜魁越獄

（新會訊）新會地方法院看守所，日前發生盜匪越獄事件，該犯人係七年前判刑十餘年之盜匪，該案監押時，乘看守不備，破門逃走，已由法院通緝。

開平土匪圖刦赤坎

（開平訊）開平土匪，日前在赤坎附近，數十人持槍圖刦該埠，經當地自衛隊及駐軍擊退，匪徒向各處逃竄。

商情

穀米牛皮不振 生油淡中略定
糖市疲慢黃豆挺企 麵粉續順生仁暢行

昨日金融行情，國幣暑告回升，港幣亦稍向好，黃金則仍淡，穀米依然不振，市屬牛皮，成交乏興，生油淡中略定，砂糖疲慢少成，片糖亦屬欠行，黃豆挺企，麵粉續順，生仁暢行，什貨平慢。

（穀米）雪谷三廿七元半，紅頭粘谷四十四元，中粘四十四元，中粘八元半，赤谷廿八元，綠谷十八元半，五十元，黏米四十元，四四元，粘米一十四元，中粘米四十五元，元，三四元，二十元，元…

（油類）水東生油百卌八元，百廿九元，

（糖類）白砂四十七元，…

（豆類）…

（粉麵）…

（什貨）…

原料貨疎 省生油好 有續向榮勢

（廣州十二日通訊）生油市好，原因貨疎，後市有續向榮之勢，土榨生油六百萬元，五百九十五萬元…

（海產）…

盤沽盤低 什貨呆滯 石岐米反淡慢

（石岐十二日通訊）石岐米市，淡慢，是日米市雪米，價低，而外滙狂升，似此情形，實屬倒行逆施。

外滙狂升

省砂市好
生仁貨疎
麵粉甚穩

江門各貨 繼告上揚 黃豆片糖則跌

（江門十二日通訊）今天各貨續告上揚，黃豆則反跌，片糖…

香港上米疎硬 下米淡慢 中步米企住

（香港十二日通訊）政府米、米疎硬，中步米企住…

生油市企 餘油挺慢
砂糖豆子 市情均穩
麵粉呆滯 生仁市暢
各色豆子

羅惠良 住善伯 診所 廣州十三甫…

協昌 老舖 專售廣東臘味 電話 三四 七號

本埠新聞

漁民出海捕魚 聯羣互衛

請示組自衛團 農林局攷慮中

（本報專訪）戰後我國，積極發展漁業，爲防範外國漁船侵進我國沿海捕魚起見，特由農林局，規定凡本國漁船，無論國內或占澳門漁船，均一律須領取農林局牌照，本澳漁民，日前業會辦安該項手續，統計全澳漁民，現已達二萬餘人，而出海捕魚船隻，大小共千餘艘，此間漁業，亦稱發達，不幸最近內中山縣屬七區三灶島南水，即海盜披猖，漁船出海捕魚，往往在該處遭受賊船截刧或追擊，故本澳式萬餘漁民，爲擬組設出海捕魚自衛澳起見，日前乃與中山實安交界之龍穴島漁會進行聯合組織，以增強今後對抗海賊力量，遂由本澳漁會派出代表，協同該處漁民代表，赴省謁見農林局長，請示辦法，以明切實執行自衛措施，昨日本澳漁民代表業已返澳，據稱，該項問題，穗農林局已在攷慮中，本澳二萬漁民，爲獲致安全起見，已決定今後凡出海捕魚時，即先聯群結隊成行，或互相守望相助，倘有漁船被截刧時，即由被刧者發出暗號呼救，其他同出海之漁船，協力抗擊海賊，以保安全。

防瘧！

市民可到衛生局求驗

（本報專訪）本澳傳染病，根據本澳衛生局之每週時疫病症報告，均以瘧疾及肺癆兩症最爲猖獗，市民之死亡率亦最高，故當局爲積極減少該症，瘧疾在市面流行，傷害人命起見，已決定辦法，予以消滅，茲悉，最近當局已首先發動滅瘧運動，聘請專門醫生負責工作，消息會誌本報，在該局爲使一般市民，伸染有瘧疾或非瘧疾而病，能及時制止，可隨時有專門醫生負責檢驗，特規定一設市民可准于指定時間內，隨時赴新馬路衛生分局，請求檢驗是否染有瘧疾，倘檢驗後確有瘧菌潛伏體內者，可使延醫生撒治，以殺滅瘧疾之蔓延云。

同善堂 派麵包

正副總統就職日 廿日在同善堂

昨日同善堂開值理常會，出席者，黃渭霖，葉子如，黃仲良，蔡文軒，區子球，崔饕，黎卓彬，崔德祺，李如楷，李冊明，陳鍾琳，區賓麗等，主席黃渭霖，紀錄陳濟泉（報告事項）㊀三月份贈醫三千零一十七人，㊁三月份施藥二千四百七十七劑，銀九百八十六元六落八仙。㊂三月份施……

份施粥銀一百二十四元八毫二仙，㊆三月份派廿露茶銀一百四元（討論事項）㊀關於我中華民國正副總統就職日期慶典，本堂所定分派貧民品物

播音秩序

澳門廣播電台，五月十四日播音秩序：下午六時正，㊀唱曲，㊁音樂唱片，㊂西廂記，粵語新聞報告，㊃音樂唱片，徐柳仙，大傻、陳非儂、黃佩英，新月兒，㊄失戀，二奶，㊅龍虎相得，㊆胡不歸，㊇音樂唱片，㊈蘭陵傷離婚，上海妹，㊉音樂唱片，八時卅分完畢。

建築條例修止 呈澳督核閱中

市民希望早日公佈

（本報專訪）一般建築商人及澳門業主，物業主與建築商人，卒將條例修改，請求政府早日公佈……

協助查關 工作將較迅速

新關員一批抵步

水陸並進 掃蕩鴉片

港澳商聯應付 日貨傾銷

澳門火柴業受打擊

僑生作文比賽 簡章擬定

嚴懲偷運白米出口

粵當局三申五令 命海關隨時將情形具報

華商會 理事常會

氹仔築路 列入預算

快艇載來 兩名領事

（本報專訪）昨日上午八時，本澳港務局派出快艇一艘，前赴廣州迎載要人

出席童軍總會 高朝宗昨首途

在穗乘機轉京

月底截止 繳納地米 過期者罰

陸文瀾 今返岐

江門船隻 恢復行走

李寶祥紀念中學 來澳勸捐

南海縣長以函介紹

魯莽男子 有意摧花

警方將其遞解出境

穗檢察官 昨日來澳

書畫消息

醫界消息

陸展鵬 教英語

葡文學家 今晚廣播

省澳旅客 福音

（社團動態）

昨又滿瀉 今日最後

趕寄星洲 恕不展期

轟動全國 名著改編 豪華艷麗 淒惋纏綿 粵語巨片

白雲 白燕 鄭孟霞 林妹妹 黎灼灼 陳天縱 領銜主演

金粉世家

下集結局

哀感動人 攜備手帕

榮枯冷暖 離聚悲歡 劇力萬鈞 令人下淚 全部精華 盡在下集

清秋婚後不久。奸人嫁禍，失歡堂上・金燕西又別戀新歡・頓生消極之念！

家翁金銓死後，僕從星散落，庭園冷少，金三異心懷，奶奶倡議，志分產，拆屋！

明天隆重首映 美高梅歌舞巨片

滿園春色 七彩色 豪華瑰麗

美艷女星 珍妮雅遜 英俊小生 彼得羅福 領銜主演

金粉世家 今日最後 下集放映

寶大參茸行

四川雪耳 每両五元起碼

北鹿尾巴 廿五元両 分份洋片 廿五元份 龍牙燕盞 每両五元 高麗參 每両卅五元

澳門板樟堂街 電話二七四六

屈臣氏汽水

零沽價目

鮮橙汁	每打四元八	中梳打	每打三元
沙示水	每打四元二	小梳打	每打二元四
檸檬水	每打三元六	釀製羌卑	每打四元二
忌廉梳打	每打三元六	小羌卑	每打三元六

諸君光顧專伴送到不另收送費

澳門總批發 新中行 新馬路一百號 電話二三七四

英語5月通速成班招生

西人教會話唐人解文法保証對答如流 開課五月十五 校址天通街 報名請速

德國醫學博士 余鴻康 龍嵩街二號

花柳淋病專科 林志光 特備聖藥即止流痛兩天全愈 淋毒有無鏡驗便知 鏡湖馬路八五號A二樓

連雲閣醫師 專醫內科兒科 小兒士巴鼻十號 電話九一五

立止遺精丸 天良藥行 河邊街三號

聞

崔六姑老先生三週之辰 國曆五月十四日 農曆四月初六日 同人等謹於是日備具菓品庶饈之儀詣 靈致奠隨到隨祭以歸簡便肅此預聞

崔府治喪處：澳門馬大臣街十號A

高可寧 黃渭霖 黃仲良 蔡文軒 葉子如 張伯常 同啓

昨日金融匯兌行情

項目	行情
關金兌葡幣	四九五
一萬元大鈔兌葡幣	四八五
葡幣每元仲大鈔	二〇六一八
五百元港紙兌葡幣	八五一
百拾元港紙兌葡幣	八五一
舊一元港紙兌葡幣	八四六
期金兌舊港紙收市	三一二五
現金每葡幣	二六七五
足金兌両値鈔	五五四零三
銀條兌葡幣	三三三
大額美鈔兌葡幣	四五
細額美鈔兌葡幣	四四七
舊西貫紙兌葡幣	九二
紅底貫紙兌葡幣	七八
黑底貫紙兌葡幣	七八
細額貫紙兌葡幣	七三
新香爐貫紙兌葡幣	九二
暹羅紙兌葡幣	二〇二
呂宋紙兌葡幣	二一四
雪梨紙兌葡幣	一五二
坡紙兌葡幣	四零七
盧啤紙兌葡幣	九一四
正一磅換葡幣	一二二
什一磅換葡幣	一零四
岂大磅換葡幣	八四六
什大磅換葡幣	一零四
舊八九金值葡幣	二二
舊八九金值葡幣	二一五
新四四金值葡幣	一二二
滙四四金值葡幣	一一二
新上海大洋每萬收葡幣	四一
滙廣州市大洋每萬收葡幣	四七
滙江市大洋每萬收葡幣	四九九
石岐大洋每萬收葡幣	四八
滙江門大洋每萬收葡幣	四八三
滙香港每千元收葡幣	八五一

中華民國三十七年五月十三日

紅都景色

（左）莫斯科克姆林宮的一角，角是紅場，爲史太林的官邸，他從此策劃和指揮赤化世界的陰謀。

（下）青年男女體育競技的行列

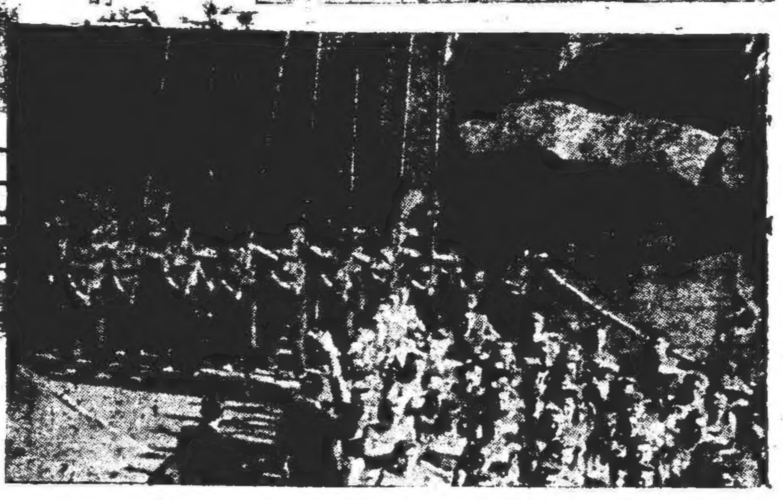

（左）兩座式的夏宮……

（下）莫斯科平民劇場前的列寧與史太林巨像

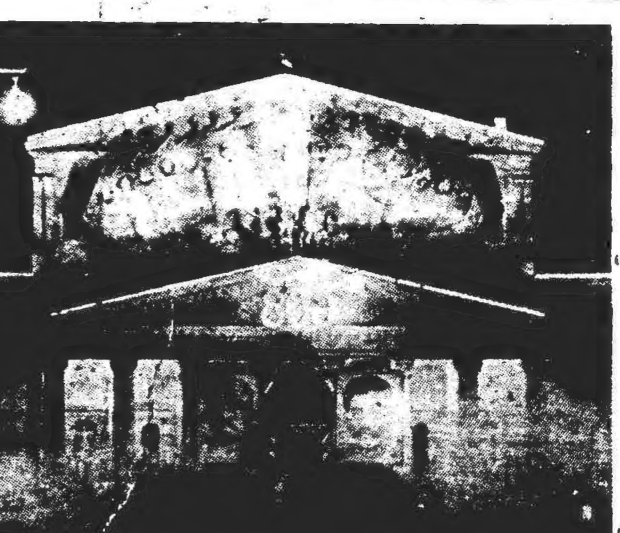

嘉賓蒞止 佳餚備矣 永泰隆酒 人人洽意

純粹米酒

永泰隆米酒

保無雜質

下環街六號

馳名：
鼓味三蒸酒
滴珠原糯酒
鷄脚南棗酒
零沽批發 一律歡迎

法律告白

注意：只認法律告白請先在原稿蓋章

賴濟喇大律師兼立契官啓事

本律師事務所在新馬路一號二樓（電話九四九）。如有損害該報權益者，本大律師決以法律手續保障該報權益，特此聲明。

聲明啓事

逕啓者：本人自任職上海聯保保險公司以還，深蒙各界親友信任惠助，殊多近以另有他就，已於本年五月八日向該公司辭卻一切職務，所有任內業務經已交代清楚，特此登報聲明並此佈謝。陳玉瑩啓

上海聯保火水險有限公司啓事

啓者：本公司前聘任陳玉瑩君爲澳門分處主任，現因陳君另有高就，經於五月八日辭職，遺缺由本公司委派前南京分公司經理黃日如君接充，業于五月八日起視事，特此聲明。

上海聯保水火險有限公司謹啓

買屋聲明

啓者：茲買到澳門和隆街門牌五十八號陳氏屋一間，所有電燈水喉在內，定于本月二十號在路和士狀師交易，如以前舊業主陳氏有欠到按揭轇轕等項，請與舊人理妥，一經交易後，概與新業主無涉，先此聲明，以免後論。

民國卅七年五月十一日 周錫華啓

茲蒙

傅德蔭先生捐助葡幣叁萬元，謹此鳴謝。

鏡湖醫院慈善會敬啓

現蒙

傅德蔭先生捐助本堂經費葡幣五千元，特此鳴謝。

中華民國三十七年四月二十日 同善堂謹啓

澳門僑胞慶祝中華民國總統副總統就職典禮大會籌備會通告 卅七年五月十日

查我國行憲首屆總統副總統就職典禮日期，現經國府文官處公布，定于本（五）月廿日在首都舉行，關於本會一切籌備事宜，自當繼續進行。現以本澳自五月一日起更改夏令時鐘，關係故慶祝大會時間，定本月廿日上午十時在南灣廣場舉行鷄尾酒會，定全日下午五時至八時在國際二樓舉行公讌，全日下午八時在東亞八樓舉行，共餘慶祝節目均照案辦理。各團體參加巡行，如有儀式者，希于十六日前將儀式種類及編隊姓名函報本會，以便編隊。右通告駐本澳各團體學校。

頂舖啓事

啓者：澳門營業碼頭街廿號慎成行司理人鄧禮，現因遷返江門營業，將所有舖底傢俬裝修一概什物頂與兆隆堂承受，訂期國曆五月十五日交易，如有與慎成行轇轕未清者，請在未交易前與其理妥，一經交易後，概與承受人無涉，特此週知。

承頂人兆隆堂謹啓

頂舖聲明

本澳果欄街三十號廣福源東主，現因志圖別業，將舖底電話電燈水喉傢俬裝修一切，概頂讓與聯發號陳卿承受，業經雙方允洽，交定並訂定於本年五月初十日交易，如有與廣福源來往賬目，按揭、担保、合約及華洋轇轕未清等情，請於本月初十日以前向廣福源理妥，一經交易之後，概與承頂人聯發號陳卿無涉，特此登報聲明，以免後論。

出頂人廣福源 承頂人聯發號陳卿

盧山攝影院聲明啓事

啓者：本院職員鄧顯熙君，經於本年四月十五日辭職，另有高就，嗣後鄧君在外一切行動，概與本院無涉，特此登報聲明。

癬癩 皮膚水

周光漢醫師 議事亭七號

路加診所 容引清女醫師 電話六六九

醫學士 馮愛勤 前鏡湖醫院婦孺醫院主任 岐光醫院婦產科專長醫師 醫務所新勝街八十四號 婦兒產科 白帶毒症

招達和 男醫 蘭泉 精皮膚花柳痔瘡

程壽南 新久痔瘡

關仁丹 功用 止嘔 四時感冒 …… 大堂街新和利 馬路行 各埠藥房均有代售

駭人喪禮

如此光法・不但聞所未聞・並且聞之失驚

死者丈夫或妻・要每夜夜抱屍體偎倚着面頰

耕ㄅ織，省吃儉用，其唯一目的，不外是準備萬一家裡不幸鳴呼哀哉之時，可以風光潤綽地殯葬而已。[illegible]

總統之印

國民政府主席之印，將以總統印代之。[illegible]

民國之寶

[illegible]

西方實事奇精探案

第十三案 煮鶴焚琴（五）

[illegible]

克拉曼道：「我想看看你的筆跡和那枝長槍。」貝亞士很鎮定的道：「你們以爲我是嫌疑犯，那也太荒謬了。」（完）

同志十分榮幸

[illegible]

張獻忠之開科取士

[illegible]

巴黎馬戲班裸郎人目 上的戲半女使驪！

半身相

[illegible]

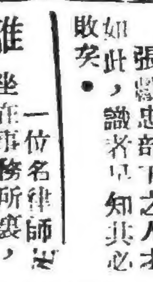

拿破崙與鞋

[illegible]

離婚的理由

[illegible]

坐够了

[illegible]

給她坐吧

[illegible]

鶴佬買水橫枝 買着寶貝發達

帶亞類人，據聞[illegible]入佣，自然更加好了，[illegible]了幾多，他大有餘財，[illegible]是粗工，而[illegible]附庸風雅，家中[illegible]了幾幅羅漢書畫，也陳設幾[illegible]潮州花盆瓶敘些花木，[illegible]關帝廟，即是如今[illegible]關帝廟，拆平了改作[illegible]前有個肥肚公，是[illegible]的總拆家鄉，吓公在鄉中掘得水橫枝[illegible]來，大肚公便論担買了，他有[illegible]利眼，用他共山樹[illegible]看木紋便看出這水橫枝[illegible]也辨出何者大葉，何者細葉，[illegible]老橫既然好着書畫古玩盆景，[illegible]當然[illegible]公，尤其是在天二三月水橫枝上市的時候，[illegible]不多隔兩三天去一次，[illegible]有一日，老胡又來，大肚公笑容滿面的[illegible]胡曰：拿，介紹一件扎對比你，這一件水橫枝是[illegible]，百年以上物，正一[illegible]葉如果我賣[illegible]老襯看入了眼，[illegible]友鬼鬼？識路你行可也。索價一塊錢，[illegible]看這件水橫枝，果然瘦精滿身，[illegible]古勁非常老[illegible]有一個痛瘀，尚積滿沙泥，一塊錢[illegible]拈便得起，于是花了一塊錢，把這水橫枝買[illegible]了，携返家中，用一個石[illegible]頭，也沒有理會到這株價值一塊錢的山樹，有何特異。

誰了不久，財神來了，胡老橫有個大姊，嫁在鄉間，[illegible]同了兩個頑皮仔來探弟弟，兩個頑皮仔正式頑童，平日在鄉間，反到離譜，如今却出到城市，不識路[illegible]不准出街，玩來玩去祇在家中，自然弄到家翻宅亂，[illegible]非常，他見舅父這個石灣樽九顏六色，十分好看，但[illegible]這株樹仔頭，不值得咩。把水橫枝扳起，拿這花瓶貯沙貯泥，[illegible]奪，把這個瓦花瓶打得崩崩，[illegible]水橫枝？拿了張菜刀，將[illegible]山頭砍了腳，成了兩

什物零亂 不思花瓶

半，恰巧在此時，胡老橫返到家中，見老婆姊姊在[illegible]打麻雀，一眼看見枱上什物零件，不見了心愛的花瓶，心中早已吃驚，走入廚房，嗱！掉忌之至，花瓶浸在水缸，兩兄弟正在啄啄啄，在板上[illegible]破，[illegible]這株水橫枝，胡老橫[illegible]，真是哭笑不得，老胡大喂一聲，兩兄弟扎手扎脚一溜烟跑了。[illegible]想關爲了姊妹十年八年才一次，[illegible]臉祇好啞忍，收拾這破碎，[illegible]而已。忽地偶然看見[illegible]近邊這一條水橫枝裡面木紋，有異，橫竪十份[illegible]了九份，索性破開之，奇，木身裏面木紋，居然一幅山水畫，幼細非常，木紋是白色，白得潤澤明淨，[illegible]是微褐色，勾則細入毫芒，一株老樹，盤根錯節，枝節之勁，名畫不外如是，最妙是這[illegible]，[illegible]了，恰是半個月光，[illegible]到用圓規的一般，[illegible]

（完）

萬福橋鼻涕蛇 竟毒殺十六人

[illegible]

怪人一索 聞得蛇氣

用辣了藥煲水洗即好，[illegible]附近生坐板瘡者，即此種虫作怪乎？我且往觀之。[illegible]

三更之後 怪蛇出現

[illegible]

（完）

皮膚毒病 黃文翰（醫專） 前市立醫院主任 梧州思達醫院婦兒科醫師 產前後病 久不受孕 白帶梅毒 兒科百病 久熱 久咳 筋骨酸軟 附設留產 醫所 板樟堂街十七號 國華戲院附近

集中最新醫藥各症徹底斷根 最短用藥期間減低經濟負担 淋毒各期梅毒瘰癧痔瘡皮膚各症 新馬路一三五號 毒症專門郭慈博啓

談清靈 女醫師 廣島醫科大學畢業 歷任[illegible]婦產醫院醫師 統理婦兒內外全科兼醫眼耳鼻喉各科 老手新法接生附設留產 醫務所商廉從街正街十七號 每日下午二時至四時留醫（注意）

陳茜瑩 專醫婦科 前任鏡湖醫院醫理婦兒產醫師 醫務所東望洋新街四十一號 電話零八九 即張寵活醫師診所

黃仲賢 國民政府考試院廣州五年特考中醫師 全科中醫 特長精醫男婦兒內外科 腎 腎虧夢遺 甜尿蛋白 夜夢頭暈眼花耳鳴心跳 腰痛脚痺 腦痛失眠 房勞色傷 神經衰弱 子嗣怕冷 發育不全 等 不論新舊徹底根治 大三巴街六十二號

山頂醫院 郭景昇 醫生 專理兒科內科 熱症 如患急症 上午仍可隨到隨診 診所南灣花園新樓 時間：上午九時至十二時 下午三時至六時 電話：四一四

陸鏡輝 醫師 前任廣東公醫醫科大學教務長 歷任鏡湖醫院西醫部門主任 每日上午八時至下午一時在澳門荷蘭園正街六十九號醫務所診症 一時以後至四時在前山南門直街醫務所診症 四時以後在三鄉醫院診症 星期日拜神停診急症例外

醫學博士李大衛啓事 本醫務所爲擴展營業爲社會服務與需求起見特由國內著名之嶺南大學孫逸仙博士醫學院畢業女醫師葉華嬌助理婦科產科兒科等症 本醫務所統理內外全科附設留醫留產 地方幽雅 護侍妥當 醫務所新馬路五十四號大南金舖二樓 留醫所高地烏街五號

學車去 海旁六十五號對開 電話三五九號轉 通行 行車 常備客貨汽車租賃 專教學習 價廉效速

積水防旱，積谷防飢，君欲享晚景清福，請投保人壽儲蓄！有恃無恐，有備無患，君欲使財產安全，請投保水火保險！ 海邊新街一七五號 永安保險公司 人壽 水火 澳局

山頂醫院院長 利卑路大醫生 精醫內外全科 特聘前者在巴庚沙醫生及前任院長飛玉醫生之看護鮮打大姑在本醫務所服務 醫務所議事亭前地九號利斯大廈二樓二零四房 診症時間：下午四時至七時

眼耳鼻喉割症 眼耳鼻喉配鏡 專科 林天均 醫師 診所新馬路一號Q平安戲院右邊 六九七號 診症時間每日上午八時至九時 下午一時半至五時半 電話 住宅文七街第二十四號 電話五二號

清安醫所 留醫病院 地方清潔 收費從廉 延醫自由 看護安善 增設門診 贈醫 內科：中醫謝厚初 每日一時至二時 牙科：關省勤 分文不受 地址進教圍

十月初五街一八六號 鄧炳煌 專醫婦兒 擅治大熱夜熱產後潮熱長寒 發冷久咳吐血久痾肚痛氣痛 筋骨腫痛頸癧瘡瘡殘頑怪症

金門餐室 名國名餐 舒適座位 粥 粉 麵 飯 通宵營業

中醫公會診症表 日期：五月六日至五月八日 時間：下午一時至三時 內科：梁玉鴻、錢仲文 瘡科：招蘭皋 跌打：朱胡民

梁啓榮 前任鏡湖醫院醫生

前廣州市立傳染病院院長 吳鳴 醫師 新馬路九號二樓 電話九六五

淋毒梅毒皮膚 驗血 新馬路一三五號 毒病皮膚症專門 郭慈博啓

女醫師 陳秀慈 內兒婦科

專門眼科 何佩德醫師 橋仔頭大街一百三十四號

新馬路十九號 大豐銀號 貨幣找換 電報匯款 電話二三零二 二八零

省澳快船 廣祺 每逢國曆單日往省 廣鴻 每逢國曆雙日往省 大減價 餐房十元 餐樓七元 尾樓五元 大倉三元 船泊廿號碼頭 下午四時開行 海豐公司 廣記船務 海傍街八十七號 電話二七零六號

艷陽天

羅平香

第四回：寂寞深閨 芳華虛度

碧岑再[illegible]的點了點頭道：「這自然是相信，我當然相信[illegible]」[illegible]

（未完）

有女懷春

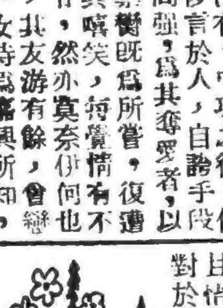

十一，愛情的綁票

碧英還不明白王曼麗究竟有什麼心事，今見她打開了話匣子，便趁勢問道：「你心裡有什麼不成的旅途好伴侶？」王曼麗一聽這話，[illegible]長嘆了一聲，接着慘笑道：「何先生不會做我旅途伴侶，也似已經愛上一個人，男子漢都是貪新忘舊的，[illegible]」[illegible]

（一八二）

奇艷錄

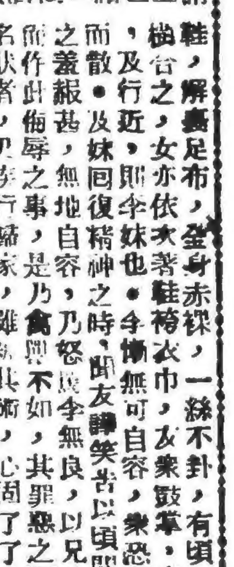

妖術辱妹記（下）

[illegible]

（完）

每日新篇

送泳衣

孟嘉興於脂粉叢中，自持多金，百計以求，苟有所[illegible]

僑聲

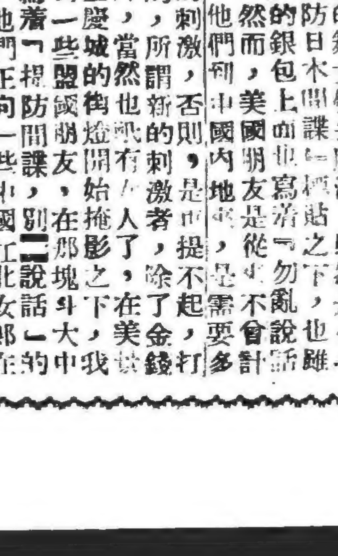

×美國人已提議減少日本的賠償額，日本人以「一物在」爲好理由，[illegible]

五枝上武當山

第三回 打擂台李巴山出馬 托酒紅洪熙官低頭

閑凌主著

[illegible]

（未完）

風城記

丁香

[illegible]

（一〇五）提防日本間諜

[illegible]

平安

昨天狂滿 今日最後 三場空戰名片

血染長空

天空攻擊！地下轟炸！淒烈空戰！

美國空軍大戰納粹機羣，蘇格蘭場美德間諜鬥智！

冒猛烈炮火一往直前

依力博文 安杜窩勒 主演

新鐘時間 兩點半 七點半 九點半

鐵翼橫空驚心動魄

梟惡暴戾！搖動治安！殘殺同胞！威脅女性！地下天空！風聲鶴唳！前線後方！為之騷然！

舉澳矚目！明天獻影！

我國參加世界電影展覽會中國代表作 中央電影攝影場第三廠特製超巨

中國首席明星 白楊 繼江水東流一春又向後一新傑作

聖城記

今天日始定座

神父博愛悲感動人！日軍行獸人神共憤！

有血有淚可歌可泣 殺敵致果萬歲勝利

域多利

新鐘：兩點半・七點半・九點半

今日日夜三場全澳首次公映

環球影片公司出品 俠艷宮闈比劍巨製

海宮寶盒生角 小菲濱氏 古裝美艷女星 馬利亞蒙蒂絲 雙星領銜主演

寶劍定江山

全部機色別開眼界

姣媚佳人，蘭湯試浴施肉誘！

神勇天子，橫磨寶劍蕩群奸！

佞臣篡位 勇士謀刺王駕！ 格劍苦鬥 天子武術驚人！

英皇查里二世被放逐至荷蘭之一頁秘史！

英王查理二世在荷蘭蒙難，邂逅農家女郎，演出龍鳳戲事，及後復國回位，加以奸臣陰害，天子身手矯捷，大展上風，車力獨鬥，苦掃蕩群醜！

花香襯馬蹄

李綺年 鄺山笑 復員後攜手合作粵語艷遇新巨片

注意映出日期

南京

昨天早滿 看過喝彩 今日續影

全部科學機關蠻荒俠艷槍戰巨片

女俠金絲虎

由頭打到尾越打越起勁・機關確神秘戰鬥確驚奇

樹揉捷如猿猴 舉鼎拔山 天翻地覆 赤胆忠肝 萬夫莫敵 萬馬奔騰 神舟衝鋒 玉石俱焚

白雲 鄭孟霞 張活游 主演

海鏡 即日放映

觀音化銀

黃曼梨 梁雪飛 大何口 領銜主演

下期放映 香艷哀世悲人劇

恨鎖瓊樓

足球循環賽戰況激烈

香港擊敗陸軍

二比零鄧宜杰梅開二度

上海棄權警察白得兩分

（本報上海特訊）全運足球錦標循環賽，連日一幕幕上演，戰訊傳出，不知顛倒幾許球迷，今日所舉行之兩場，係為南北對壘，此間仕女，於未開場前數句鐘，即已烏集而觀之，田徑場，本來只容觀眾六萬人，惟人潮如排山倒海，擁入場來，維持秩序之警察及憲軍出動，幾無法阻止，結果，容六萬人之場球座位已告坐無虛席，走廊跑道，均佈滿看球客，尚有不少看客以額滿見遺，仍流連不忍遽去。第一場，上海先戰警察，上海隊知難而退，宣佈棄權，警察白得寶貴之兩分，下午四時，香港戰陸軍，陸軍隊（即著名之青白隊化身）結果，港隊以式比零獲勝，該兩球皆由左內鋒鄧宜傑射入，終場前，著名之香港球員張金海（代表陸軍）因故起足踢孔慶煜，以致孔氏不能繼續參加比賽，不久，鍾燦光亦受傷，由憲軍扶出場，戰況激烈，可見一斑。

（中央社全運會場十三日電）足球錦標循環賽、警察與香港之戰，原定下午二時開始，因上海棄權，警察乃不勞而獲，則於下午四時舉行，香港以二比零勝陸軍，惟終場後，陸軍以香港右翼劉禰全，於上半場告終時退出，由鍾燦光替補，而劉又於終場前十分鐘復進場補替，右內鋒李春發，有違規例、已提出抗議。

女子一百公尺自由式泳 黃婉貞再創全國紀錄

男子百公尺印尼吳傳玉亦破全國紀錄

黃婉生胸泳獲首名

（路透社上海十三日電）昨日以三十五秒九打破五十公尺自由式游泳紀錄之香港美人魚黃婉貞小姐，已成為全國短距離自由式游泳之無敵冠軍，伊本日于全運會之一百公尺自由式比賽中，又復獲得勝利，以一分二秒為一九...之舊紀錄，伊今日以一分二十三秒一打破一百公尺自由式全國紀錄之時間，今季軍為張灣之時間，則名列第三，在觀眾歡呼聲中，又打破全國紀錄，遇羅選手張灣、則屈居亞軍，男子一百公尺自由式全國紀錄，在准決賽時，以六十一秒半打破，印尼代表黃丁備，亦以六十六秒與舊紀錄平行，菲律賓之黃婉生小姐，于二百公尺胸泳決賽時，以三分六秒九獲第一，香港之黃玉冰，第二名之黃五公尺，今日男子五十公尺自由式決賽，馬來亞之印尼俞源以二百二十八秒與舊紀錄平衡。

（中央社全運會場十三日電）短泳速率選手吳傳玉、馬來亞選手林清香，三之時間，屈居亞軍，今晨之舊紀錄，為六十秒六獲冠軍，分四分二十三秒五分五秒...

全國游泳紀錄可能過半刷新

（中央社全運會場十三日電）我國游泳紀錄，在本屆競賽中，過半有刷新可能，此兩日來成績中，已有六項，昨今兩項破全國大會紀錄，然有一項平大會紀錄，另有預賽成績，亦均保全國新紀錄，上述新紀錄之創造者，一為：

香港金魚

黃婉貞于，五十公尺，今日下午百公尺自由式，昨日創造女子五十公尺自由式新紀錄後，

五十公尺

自由式決賽中，與大會紀錄平衡者，為印尼吳傳玉，男子百公尺自由式預賽中，以一分三秒三刷新全國紀錄，五秒（舊）得廿八秒成績，決賽中，打破楊秀瓊保持之一分廿六秒紀錄，（按預賽中三秒全國紀錄為一分廿秒九之紀錄，亦破全國紀錄，為印尼俞源二者）男子

紀錄為陳振興保持，同時為初六一分五秒七，菲律賓莊美道亦于，凡得此均為大會紀錄，成績，一分五秒六

男籃球錦標賽 上海菲華爭奪寶座

昨日戰勝警察越過二重難關

（中央社全運會場十三日電）男女籃球錦標之取得，已闖過二關，僅餘對菲一戰，為最後亦最大難關，今日下午于循環賽中，女隊先出馬，與警察交鋒，男隊繼與警察交鋒，以四十五比卅四得勝，以九十七比卅七勝。自始即採主動攻勢，黃明媛，石宗鋼，王慧珍，包松園，居文龍，蔡忠強等，建樹俱多。

難能可貴

日來積分，觀察，香港以三女九子之收總錦標，香港雖以二馬佔先，分領先，但來勢較男子粗，男子分二分外，菲華僅以六分佔先，但來勢較多，自此式名六出取自來力，接男子決賽，香港尺第二，第四，華菲馬來，共取第三五，廣州第六，台灣成。

水球表演賽 穗菲得勝

空軍上海敗北

（中央社全運會場十三日電）水球表演賽，今日下午只二場，第一場廣州對空軍，第二場菲律賓對上海，以五比二勝上海，激烈，表演精彩，上半局時，菲隊以二比一領先，然下半局連中四球，結果以五比二勝，空軍反敗為勝上海。

五項結果

（中央社全運會場十三日電）今日下午共五項決賽，如下：一女子百公尺泳決賽：第一名，黃婉貞，香港，第二名，黃玉冰，廣州，第三，羅德貞，馬來亞，第四，鄭雪英，第五，伍遇羅，第六，洪...（二）女子百公尺... 成績三分四三秒自... 金柳玉，陳... 由式決賽，黃婉生香港，（三）香港黃宛貞，第一，（四）第二，馬來亞林香，第三，遇羅張灣，第四，台灣額秀玉，第五，成績一分廿六秒九，（五）破楊秀瓊保持之一分卅九秒紀錄，續為十一分四秒三，上三日電）今日游泳預賽決賽共...

持之一分二三秒全國紀錄）（三）男子二百公尺俯泳決賽，第一馬來紀順美，第二香港劉黃煥榮，第三菲華英奇，第四台灣顯乾，第五香港蔡不忠，第六楊英澤，成績三分九秒六，男子百公尺自由式復賽（四）港劉帝炳，印尼吳傳玉，第一組印尼俞順，源，馬來陳能德，成績一分三秒三保持之全國紀錄）（一分五破）第一組陳振興，七秒

組世坤，印尼黃丁備，依馮，馬來邦玉，續一分六秒，（五）四百公尺自由式預賽，錄取十一名，第一組，香港黃金樂，陳震南，第一組，菲律賓莊美道，香港劉尤世坤，第二組，天津馬華穆，台灣高鐵雄，香港劉帝炳，第四組，台灣羅波，馬來吳興洪，成續五分四秒四，初賽，佳成績四分四秒，菲蔡，第五組

游泳錦標賽中 香港佔先

馬來男子緊追其後

（中央社全運會場十三日電）兩日來游泳錦標賽中，各單位積分如下：男子組，（一）香港廿六分，（二）馬來廿二分，（三）菲華十六分，（四）印尼八分，（五）台灣五分，（六）廣州三分。女子組，（一）香港廿四分，（二）廣州九分，（三）台灣七分，（四）遇羅七分，...

昨日籃球賽 培正敗於粵華 今日一場姐兒相打

（本報專訪）昨日男子籃球賽，培正對粵華，戰於培正球場，結果粵華以五十三比五十勝，依時上演，培正之敗，足以作戰前精神嘉勉，惟其中殊料之德，比賽之不以一般犯規，而三十餘分，十四比卅一，卅五比五，半場，三十三比十五，節第，吧完第。

雙方積分紀錄列後（粵華隊）郭浩民、莫慶璋、孫恩得，犯規一零一，得分十十二六

壘球錦標賽 台警勝滬粵

（中央社全運會場十三日電）男子壘球錦標賽，今日在逸園舉行，第一場台灣對廣東，第二場台警對上海，四比三比二勝上海，台勝。

（本報專訪）天天有美事，天天不做美，一不見良辰，昨天姐兒們誤了機會，今日舉行逐一良辰美得顧公開比賽，就以一得分，姐兒相看，細看細對，已得一戰了，今日黃蔡以分高，以高打... 黃蔡林今前次分，培黃佔勝之，經今日從天上來，分已過培黃高，身今日在此分以兩功勝利，必然到眼圓，你們勞隊辭光，見部面，如倒居時，我柳眉，活居玉掠腿。

南灣良友球場

全無戰事，由於校際小球，今天下午六時有一場友誼比賽，全由有實力一半斤八兩，冠軍隊鮑馬門也，彼此不容忽視，居時對壘雙方定有一番激烈（聖若瑟）

（七友隊）黃成文 麟振馮 羅何范劉 洪義 根廣滿強 鍾鮑梅 錦家錦 榮英棠

聖若瑟：葉榮 余發 彭啓 林 黃 逵 錦兆 蕭 胡 吳 騰芳容樸琛候 薛陳李宋羅 萬兆 錦志 荊新漢剛

友誼賽 連戰兩場

良友場畔 頗有可觀

本地李族隊，今日下午五時與訪問小型球隊作戰於良友場，訪問隊，全屬葡人隊伍，屆時劇戰在所難免。

（李族陣容）李金鈴 李玉麟 李華保 李振發 李保根 李福金 李光錦 李榮漢 李球 李斌

鄭球池 零 廿一

容文盛 零 二

羅國 二

余精霖 零 零

總分 五十三 犯規 得分

（培正隊） 周英年 ○ ○ 周偉源 ○ ○ 陸耀業 一 ○ 陳均澤 ○ 四 鄺彥才 ○ 一 周適榮 ○ ○ 林天炎 ○ ○ 總分 五

（培道黃隊）教練 齊飛，香汗淋漓，在意中事也。

陳玉文，隊長王玉玲，（球員）鄧妙顏，周淑貞，超群，張慶群，黃瑞新，姿，王麗琴，何少珍，胡佩雅，吳翠芬，張美蘭，容綠葉，（蔡高隊）教練余世杰，隊長劉佩坤，（球員）招佩英，

何淑微，李月珍，歐陽碧，黃琼，葉楚琦，余麗芳，譚慧中，余碧瑤，鄭明彥。

中山康濟鄉舉辦球類賽

縣長孫乾捐冠軍獎

（中山五區訊）康濟鄉教育界同人因鑑於鄉中體育事業落後，近因響應全運大會及引起鄉人之體育興趣起見，特由教員十人，發起聘請熱心人士協助舉辦「康濟鄉各校聯合運動會」，定期本月十五日開賽，比賽項目，計有校際足球賽、乒乓球、小型足球賽等，聯組田徑賽，除全部公開外，復商請縣長孫乾捐贈冠軍獎品，以作倡導，該會並定總統就職之日開會慶祝及頒發獎品云。現報名參加者，有古鶴、南溪各校，及南青、古宥、康南、洪盧、沙綠等球隊，屆時當有一番熱鬧景象也。

聖羅撒辦兩項比賽

聖羅撒女子中學為增加學生學習英語興趣

乒乓錦標名花有主

王友信 梁玉潔 榮登寶座

鍾展成 楊渭濱 殿軍

（中央社全運會場十三日電）台灣在本屆大會中于爭奪男子田徑錦標之後，今又與馬來奪得男子乒乓錦標，王君亦歸該省選手王友信以三戰三勝屈居第二，馬來游汝衡作循環中最後一戰，以三對二獲勝，以三勝皆北，居第四位，女子錦標，三戰一勝，名列第三，香港鍾展成三戰獲三戰皆北，馮孫梅英以三比一勝合，昨已歸香港梁玉潔，四戰二勝，以四分今已解決，乃得亞軍，台灣劉玉女，今上午以三比二敗，亞軍之爭，獲在乒乓方面棄權，原極有希望，第三，至此乒乓賽全部結束，（按鍾展成游汝衡之戰係游勝，因大會公報紀錄錯誤，致電文中亦誤為鍾勝）。

全運隨軍散記

日蝕日不見五指 鮑永彰險些失明

昨日上午九時四十分起，人們如入迷魂陣，十時三十五分時，更是伸手不見五指，原來日蝕，把人們搬進黑暗的宇宙，間粵穗壘球隊出戰空軍，受到多少影響，結果粵穗勝利。

適逢星期例假，上午八時許，不少人到場，一宗好賣市座位，十足客四西司令台第一南角號，看台客在四十萬元，軍警學生，半賣優待，大將軍，鐵面無私，任你上將下士，一律收足，不許揩油，還要遵守秩序，運動場中，不許走進，找人說話，亦不許可，收入上當然可觀。昨天人數之衆，比揭幕日還多一倍，場邊擠滿嘉賓，原因各項比賽，香港進決賽或複賽階段，上海人對於足球有好戲，經已成癖，怪不得如此熱烈。

籃球場人山人海，被擠得水洩不通，地好手對壘，粵華、滬島遇羅，爭妍鬥麗，刺激既多，吸引大觀衆。

壘前天男子乒乓，馮國浩狼狽敗陣，淘汰出局，今日女子乒乓，莫煥琼又喪在上海女子之手，男子壘球，經已與佛無緣，不久女子壘球隊，昨日和印尼華僑掃興。

賽，粵穗女子，不能鎮靜從事，戰至最後二十秒間，十八比廿，粵穗失一球，在此二十秒中，印尼打手，啲啲球中，此分不計，由粵穗十九比二十，天喪之也。還幸「僑雷」之男子壘球隊還有希望，否則失禮同鄉。粵穗壘球好手鮑永彰，不幸於比賽最緊張中，空軍擊球不正，球飛向鮑氏眼中去，險些失明，手八腳救治，不久免強登場，還是幸好影響殊多。

下午三時，天忽降雨，不少人變了落湯雞，幸下雨不久，仍是天照，五時指正，大雨又下，場中記者，鷄飛狗走，觀衆人多，避以逃遁，追得雨濕羅衣。

東南日報體育新聞，共一張半紙，比較人家多，亦極光實，老牌報紙，為保守讀者，各出奇謀，互相競賣，各報有起碼五版，上海新聞報，中工作人員十餘人，每日更見擴大，來自京共六十多記者。

連日各報添發號外，萬紙，五光十色，尤是一種好生意，場中商店，價格較市上貴了三倍，花錢購物店，亦值費不值。

（九日下午九時半）天公降雨灑羅衣 報老板競爭生意

田徑場看台像癲痢頭 游泳池入場劵有黑市

（中央社全運會場十三日電）田徑場看台，今天是第一回花花搭搭，座少人多，入場劵手續，游泳池有黑市，黃牛黨又大顯身手，說，網球場，看台座上客不滿，無顯示觀衆對這一貴族化運動，一檔網球興趣，聽一觀州一強弱，糊球弱

粉白線外

足球賽滬隊棄權 觀衆要求「退票」

（中央社全運會場十三日電）上午抓進何樣桑，真印收文消者一台上的尼陳立入，超的給抵警察前，對耗消常也，出，上海權，居然田徑場上足球戰，（一）海上戰棄權，戰況賽高的激退，香港對足球隊的以甘拜下風，時間合是結束，比賽風穿，必興趣四起，觀衆感覺不大，以體力往同一角，每一起，知不敵，差不多四點出壓台，觀衆退之，要求男子賽在下午，武裝警察出動，吹得震得票搭起，付出以前，發音器對放了唱片以後，爐衆眾仍怒吼，唱聲之鬧遠遠的蓋過。

徐淞 醫師 林清輝（女醫師）

出美運到：兩電療器，特效：藥治，各病，醫費收費特廉：肺病，肺熱，肺炎，胃病，梅毒，白濁，淋病，婦科，兒科

內外全科 新法脫痔 全無痛苦 七日斷根

一醫務所：板樟堂街十一號 電話：陸零

美國加高醫學博士之 陳伯強

新法特效醫治痔瘡，經理各科

提起學生對體育興趣，舉辦拍皮球比賽，以分高中及初中小學部三組舉行云。